



## **NAVODILA ZA UPORABNIKE**

**11.10.2024**

# KAZALO VSEBINE

<b>1.</b>	<b>17.02.01.352</b>	<b>3</b>
<b>1.1</b>	<b>Dopolnitve po regulativi</b>	<b>3</b>
1.1.1	ZZZS Okrožnice	3
1.1.2	eSZBO VZSK	3
1.1.3	OTP Banka s 1.9. in sprememba transakcijskega račun	4
1.1.4	TRAJNE - Napotnica do zaključka zdravljenja	5
1.1.5	PPoP: pošiljanje apliciranih zdravil v Povzetek zdravljenja (aplicirana zdravila, ki niso predpisana z receptom) (Akt_112719)	6
1.1.5.1	Nastavitve	8
<b>1.2</b>	<b>Dopolnitve v programu</b>	<b>8</b>
1.2.1	Pošiljanje nalezljivih in spolnih bolezni v CRPP (akt_112718)	8
1.2.1.1	Nastavitve	13
1.2.1.2	Izpisi nalezljivih bolezni (Akt_112718, Akt_112879)	13
1.2.2	Gumba zadnji pacient pri naročilu v ČK - Akt_112510 (2)	16
1.2.3	Dopolnitev pregleda zavrnjenih lab. preiskav (Akt_109963)	17
1.2.4	Prikaz izdanih Listine na delovni listi	17
1.2.5	Dopolnitev paketnega obračuna	18
1.2.6	Vnos cepljenja RSV - nova snomed šifra	18
1.2.7	CRPP: manjši popravki metapodatkov (Akt_112785)	21
1.2.7.1	Nastavitve	21

# 1 **17.02.01.352**

---

## 1.1 **Dopolnitve po regulativi**

---

Enter topic text here.

### 1.1.1 **ZZZS Okrožnice**

---

#### **Okrožnica 6/24 :**

OKR 6/24 točka 1, Nefrologija - sprememba oznake količine in maksimalno dovoljenega števila storitev na obravnavi pri storitvi NEFRO019 "Predpisovanje zdravila na recept" - velja od 1.7.2024

OKR 6/24 točka 2, Dnevno varstvo v socialnovarstvenih zavodih - nova sotritev E0878 "Specializiran program za otroke in mladostnike z vedenjskimi in čustvenimi težavami" - velja od 1.7.2024

OKR 6/24 točka 3, Hematologija - beleženje delovnega naloga za diagnostične storitve - velja od 1.8.2024

OKR 6/24 točka 4, Sredstva za specializante ter pripravnike in sekundarije - nove storitve beleženja E0872-E0876 - velja od 1.8.2024

OKR 6/24 točka 5, Distribucija cepiv - NIJZ - uvedba novega cepiva E0877 "Cepivo za nosečnice proti respiratornemu sincicijskemu virusu (RSV)" - velja od 1.9.2024

OKR 6/24 točka 6, Bolnišnična obravnava invalidne mladine - uvedba ločeno zaračunljivih preiskav in storitev "Nadzorne kužnine na prisotnost večkratno odpornih mikroorganizmov" (Q0243-Q0261) - velja od 1.10.2024

OKR 6/24 točka 7, Novo zdravilo Buvidal za nadomestno zdravljenje odvisnosti od prepovedanih drog - velja od 1.10.2024

Ko boste po 1.10.2024 uvozili verzijo CBZ, boste lahko pričeli z obračunavanjem tega zdravila (če bo v CBZ vse pravilno objavljeno).

### 1.1.2 **eSZBO VZSK**

---

Skladno z metodološkimi navodili NIJZ se s 1.9.2024 spremeni poročanje za vsebinsko področje VZSK (vzgoja za zdravje skupin) - vzgoja za ustno zdravje in vzgoja za zdravje otrok, mladostnikov in odraslih.

Spremenijo se določeni šifranti (Mesto izvajanja, Vsebina VZ za otroke, mladostnike in odrasle, ciljna populacija), pri nekaj podatkih so dopolnjena navodila, kdaj se podatki morajo poročati, določeni podatki se ne bodo več poročali (Vsebina vzgoje za ustno zdravje, število fantov, število deklet in navedba razreda) in jih nadomestijo novi podatki (navedba razreda/letnika, navedba oznake oddelka, navedba programa srednjih šol, navedba združenih oddelkov, vsebina VUZOM, število udeležencev in navedba starostnega obdobja).

Z verzijo so se dodali novi medicinski podatki, ki so potrebni za pravilno poročanje VZSK od 1.9.2024 naprej, hkrati so se dodale tudi nove kontrole, ki preverjajo pravilnost vnosa teh podatkov, glede na metodološka navodila.

### 1.1.3 OTP Banka s 1.9. in sprememba transakcijskega račun

V katalog bank (Upravljanje - Katalogi - Katalogi splošni - Banke) sta s 1.9. dodana dva nova zapisa, razlika med zapisoma je v BIC kodi:

Šifra	Opis	BIC koda
71	OTP BANKA SKB	SKBASI2XXXX
72	OTP BANKA NKBM	KBMASI2XXXX

#### Sprememba transakcijskega računa v X21:

#### Sprememba transakcijskega računa v RAF:

Transakcijski račun v RAF-u spremenite v parametrih fakturiranja (Datoteka - Nastavitve - Parametri fakturiranja - zavihek Podatki podjetja), v polju IBAN:

### Urejanje parametrov sistema

Podatki podjetja e-izmenjave Ostalo

Organizacija:  Pc

Dodatni naziv:

Šifra BPI:

Naslov:

Kraj:

Poštna številka:

Kraj izdaje:

Telefon in faks:

Telefon:

Faks:

Davčna št.:

ID-številka za DDV:

IBAN:

BIC:

Banka:  ... OTP BANKA SKB

Podpisnik - fakturiral:

Podpisnik - odgovorni:

Reg. matična št.:

ZZS št. izvajalca:

Ob spremembi številke transakcijskega računa v polje BIC vpišite ustrezen BIC, ki ga ima transakcijski račun.

V polju Banka pa izberite ustrezen zapis iz kataloga bank, glede na BIC, ki ga ima vaš transakcijski račun.

#### **1.1.4 TRAJNE - Napotnica do zaključka zdravljenja**

---

Na podlagi dopisa 0072-62/2023-DI/5 s strani ZZS-ja in ostale zakonodaje so v verziji objavljene dopolnitve za napotnice do zaključka zdravljenja - TRAJNE.

Centralni sistem je vse še veljavne enkratne in obdobjne napotnice pretvoril v TRAJNE.

V programu se bodo prav tako vse napotnice pretvorile v TRAJNE.

Izdaja napotnic:

- izdamo lahko samo TRAJNO napotnico
- napotnica ima vsa pooblastila 1,2,3 in jih ne moremo spreminjati
- Kronična bolezen je opsijska in ni več obvezna

TRAJNA napotnica velja:

- ko jo specialist označi, da je zdravljenje zaključeno ali
- ko na napotnici ni več odprtih naročil + 2 leti. V tem primeru jo centralni sistem sam zaključi po 2 letih. Če bo v teh dveh letih kreirano novo naročilo in bo izvedeno, se 2 leti upošteva ponovno od izvedbe zadnjega naročila, itn.

Zaključek zdravljenja:

- napotnica mora biti na obravnavi
- odpremo napotnico
- zgoraj onačimo 'Kontrola ni več potrebna'
- ko zaključimo obravnavo, se podatek pošlje na centralni sistem in centralni sistem zaključi napotnico

V naslednjih distribucijah bodo postopoma vključene še ostale dopolnitve eNaročanja.

### 1.1.5 PPOP: pošiljanje apliciranih zdravil v Povzetek zdravljenja (aplicirana zdravila, ki niso predpisana z receptom) (Akt\_112719)

V rešitev smo dodali novo funkcionalnost za pošiljanje povzetka zdravljenja v PPOP.

Sklop 'Povzetek zdravljenja' v PPOP vsebuje zdravila, ki jih je pacient dobil med medicinsko obravnavo (v bolnišnici, zdravstvenem domu ali drugi zdravstveni ustanovi), ni pa zanje prejel recepta.

Poskrbeli smo, da je v CRPP možno poslati taka zdravila, ki jih uporabniki vnesejo:

- kot aplicirana oz. porabljena zdravila v tabelo zdravil in materialov na aktivnosti
- kot realiziran prepis v eTTL.

Vnos podatkov za oba primera poteka na enak način kot dosedaj in je opisan v ustreznih navodilih za ti vsebini.

**V CRPP se pošiljajo le zdravila, za katera je na voljo CBZ šifra zdravila.**

**Zdravila, predpisana na eRecept niso del tega pošiljanja.**

Za zdravilo, ki je vnešeno v eTTL in potem prenešeno v tabelo na aktivnost, se upošteva le zapis v eTTL.

Z ustreznimi nastavitvami, se potem ti podatki ob zaključku obravnave pošljejo v povzetek podatkov o pacientu (PPOP).

Morebitne spremembe, brisanja in dojanje zapisov, se ustrezno pošiljejo ob ponovnem zaključku take obravnave.

V CRPP so ti podatki vidni v sklopu 'Povzetek zdravljenja' na Povzetku zapisov o pacientu:

POVZETEK ZAPISOV O PACIENTU, 18.09.2024 / 35762 OŽBEJ FRANC ZAVAROVANEC

At least one signature has problems. Signature Panel

## POVZETEK ZAPISOV O PACIENTU

OZ OŽBEJ ZAVAROVANEC  
KZZ 903001916

- Povzetek zdravljenja**
  - 000132** | Arimidex 1 mg film.obl.tbl. 28x

Datum začetka	Opis	Učinkovina	Oblika
		anastrozol	filmsko obložena tableta
  - 149107** | Zubsolv 5,7 mg/1,4 mg podjezična tbl. 7x

Datum začetka	Opis	Učinkovina	Oblika
		buprenorfin,nalokson	podjezična tableta
  - 147447** | Zutectra 500 i.e. razt.za inj. brizga 5x

Datum začetka	Opis	Učinkovina	Oblika
		imunoglobulin proti hepatitisu B,	raztopina za injiciranje
- eRecept - izdana zdravila**

Ni zapisov.

### 1.1.5.1 Nastavitve

#### Parameter Application.aiPPoPSettings

Za pošiljanje podatkov o apliciranih zdravilih mora biti nastavljen sklop **POPPMEDSUMMARY** med sklopi, ki se pošiljajo ob zaključku obravnave (onClodeContact).

Posebej je potrebno nastaviti od kod se pošiljajo podatki:

**sendMedSummaryFromETTL**=true/false; default = false. Ali se pošiljajo zdravila iz eTTL?

**sendMedSummaryFromAct**=true/false; default = true. Ali se pošiljajo zdravila vnesena v grid na aktivnostih?

Primer nastavitve:

```
Enabled=TRUE;onCloseContact=POPPCEPI,POPPDIAG,POPPPROC,POPPMEDSUMMARY;O  
NSAVEPATIENT=POPPALLERGIES,POPPDIAGTESTS,POPPDISABIL,POPPMEDDEVIMP,POP  
PPHYSFIND,POPPTREARECO,POPPSOCIHIST;ONEDITPREGNANCY=POPPPREG;sendMed  
SummaryFromETTL=TRUE;sendMedSummaryFromAct=TRUE;
```

#### Parameter aiMaterialGUI

V gridu za material/zdravila mora biti nastavljeno, da je vidna tudi enota mere **EM (read only ENOTA510)**

Primer nastavitve:

```
Type=VALD;VisibleFIELDS=IKONA,SIFRA261,OPIS_261,KOLAP510,ENOTA510,DATNZ260,CEN  
A_182,REAFN260,SSIF_HST;WritableFIELDS=SIFRA261,KOLAP510,DATNZ260,CENA_182,REA  
FN260,SSIF_HST
```

## 1.2 Dopolnitve v programu

---

Enter topic text here.

### 1.2.1 Pošiljanje nalezljivih in spolnih bolezni v CRPP (akt\_112718)

---

Po zakonu o nalezljivih boleznih, je potrebno takoj, ko je postavljena diagnoza oziroma sum nalezljive bolezni, potrebno to prijaviti NIJZ.

S to dopolnitvijo je (od začetnega datuma, ki je nastavljen v parametru, naprej) omogočeno pošiljanje nalezljivih in spolnih bolezni v centralni register podatkov pacientov (CRPP).

To nadomesti dosedanje obveščanje prek natisnjenih obrazcev in elektronskih sporočil.

Predpogoj za uspešno pošiljanje je, da:

- imate urejeno pošiljanje v CRPP.
- imate ustrezno verzijo programa in nameščene nadgradenj
- imate vklopljeno pošiljanje nalezljivih bolezni
- je že nastopil datum začetka pošiljanja

#### Dopolnitve pri vnosu nalezljivih in spolnih bolezni



Omogočili smo, da lahko takoj po vnosu take diagnoze nadaljujete z vnosom prijave nalezljive bolezni:

ISOZ21✕

 Diagnoza B019 je označena kot nalezljiva bolezen. Naredite prijavo nalezljive bolezni.

KasnejeNaredi prijavo

Za vsako diagnozo, ki je označena kot nalezljiva bolezen, morate vnesti prijavo nalezljive bolezni oziroma, če gre za spolno prenosljivo bolezen, prijavo spolne bolezni.

### Vnos prijave nalezljive bolezni

Pri vnosu nalezljive bolezni se odpre dialog, nekateri podatki in šifranti na tem dialogu so se od prejšnje verzije spremenili:

Vnos podatkov o nalezljivi bolezni: B01.9 Varičela (norice) brez zapletov✕

Povzročitelj:	<input style="width: 90%;" type="text" value="Varicella Zoster"/>
Datum začetka obolenja oz. bol. znakov:	<input style="width: 80%;" type="text" value="16.09.2024"/>
Diagnoza ugotovljena Lab/Klinično:	<input style="width: 20px;" type="text" value="1"/> klinično
Verjetna država okužbe:	<input style="width: 20px;" type="text" value="705"/> Slovenija
Epidemiološka povezava:	<input style="width: 20px;" type="text" value="9"/> Neznano
Cepljen:	<input style="width: 20px;" type="text" value="1"/> Da
Število odmerkov:	<input style="width: 40px;" type="text" value="2"/>
Datum cepljenja:	<input style="width: 80%;" type="text" value="11.01.1982"/>
Hospitaliziran:	<input style="width: 20px;" type="text" value="2"/> Ne
Izoliran(Da/Ne):	<input style="width: 20px;" type="text" value="2"/> Ne
Umrli (Da/Ne):	<input style="width: 20px;" type="text" value="1"/> živ
Dodatni podatki:	<div style="border: 1px solid #00a090; height: 40px; width: 100%;"></div>
Datum prijave:	<input style="width: 80%;" type="text" value="16.09.2024"/>

OKPrekliči

Vnašajo se naslednji podatki:

**Povzročitelj:** vnos bakterije, virusa ipd., ki povzroča to bolezen.

**Datum začetka obolenja oz. bol. znakov\*:** vnos datuma, nastavi se trenutni datum, mogoče ga je spremeniti.

**Način ugotovitve bolezni\*:** izbira iz šifrant

**Verjetna država okužbe\*:** izbira iz šifrant, nastavi se Slovenija, državo je mogoče spremeniti.

**Epidemiološka povezava\*:** izbira iz šifrant

**Cepljen\*:** izbira iz šifrant, če izberete 1- Da, je potrebno vnesti še

**Število odmerkov:** vnos številke

**Datum cepljenja.** izbira ali vnos datuma

**Hospitaliziran\*:** izbira iz šifrant, če izberete 1- Da, je potrebno vnesti še

**Datum hospitalizacije:** izbira ali vnos datuma

**Izolacija\*:**zbira iz šifrant

**Izid nalezljive bolezni\*:** izbira iz šifranta. če izberete 2- Umrl, je potrebno vnesti še:

**Datum smrti:** izbira ali vnos datuma

**Dodatni podatki:** vnos morebitnih dodatnih podatkov.

**Datum prijave:** nastavi se trenutni datum, mogoče ga je spremeniti.

\* označuje obvezne podatke.

Ob kliku na 'Ok' program preveri, če so vnešeni vsi obvezni podatki in potem se podatki pošljejo v CRPP.

## Vnos prijave spolne bolezni

Pri vnosu spolno prenosljive bolezni se odpre dialog:

Vnos podatkov o spolno nalezljivi bolezni: A57. Mehki čankar

Način ugotovitve bolezni: 3 klinično in z mikrobiološko preiskavo

Verjetna država okužbe: 705 Slovenija

Epidemiološka povezava: 9 Neznano

Cepljen: 2 Ne

Hospitaliziran: Da

Datum hospitalizacije: 16.09.2024

Izid nalezljive bolezni: 9 neznano

Pot prenosa: 02 heteroseksualni spolni odnos

Kontakt s spolnim delavcem: 2 Ne

Spolni delavec: 9 Neznano

Datum potrditve diagnoze: 16.09.2024

Dodatni podatki:

Datum prijave: 16.09.2024

OK Prekliči

Vnašajo se naslednji podatki:

**Način ugotovitve bolezni:** izbira iz šifranta

**Verjetna država okužbe\*:** izbira iz šifranta, nastavi se Slovenija, državo je mogoče spremeniti.

**Epidemiološka povezava\*:** izbira iz šifranta

**Cepljen:** izbira iz šifranta, če izberete 1- Da, je potrebno vnesti še

**Število odmerkov:** vnos številke

**Datum cepljenja:** izbira ali vnos datuma

**Hospitaliziran:** izbira iz šifranta. Če izberete 1 - Da je potrebno vnesti še

**Datum hospitalizacije:** izbira ali vnos datuma

**Izid nalezljive bolezni\*:** izbira iz šifranta. če izberete 2- Umrl, je potrebno vnesti še:

**Datum smrti:** izbira ali vnos datuma

**Pot prenosa\*:** izbira iz šifranta.

**Kontakt s spolnim delavcem\***: izbira iz šifranta.

**Spolni delavec\***: izbira iz šifranta.

**Datum potrditve diagnoze\***: vnos datuma, nastavi se trenutni datum, mogoče ga je spremeniti.

**Dodatni podatki**: vnos morebitnih dodatnih podatkov.

**Datum prijave**: nastavi se trenutni datum, mogoče ga je spremeniti.

\* označuje obvezne podatke.

Ob kliku na 'Ok' program preveri, če so vnešeni vsi obvezni podatki:

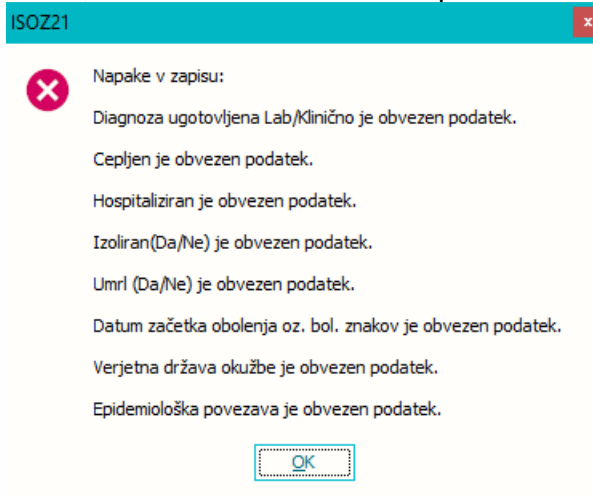

Če so podatki ustrezni, se pošljejo v CRPP.

## Okno 'Nalezljive bolezni'

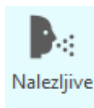

Ob kliku na  se odpre okno 'Nalezljive bolezni':

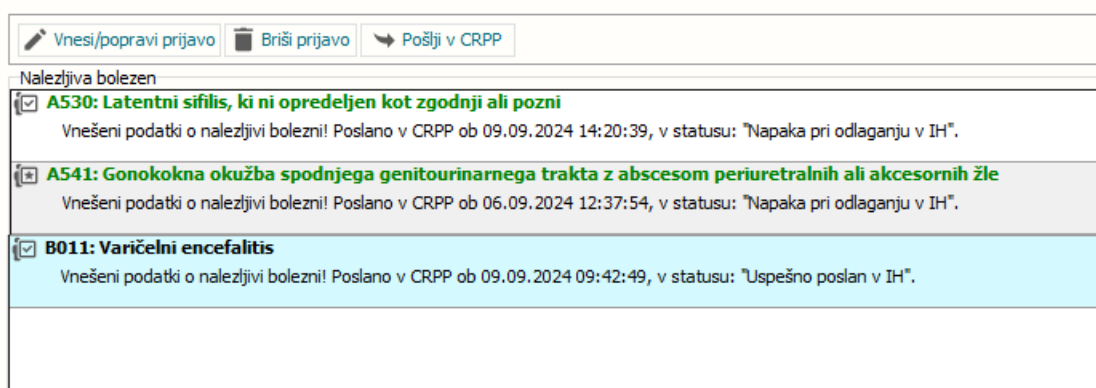

Na oknu je spisek diagnoz nalezljivih bolezni, ki so bile vnešene na obravnavi. Pod diagnozo je tudi izpisan status pošiljanja prijave v CRPP.

**'Vnesi/popravi prijavo'** odpre dialog s podatki za prijavo nalezljive oz. spolno prenosljive bolezni. Vneseni novi ali popravljeni podatki se ob kliku na 'Ok' v dialogu preverijo in pošljejo v CRPP.

**'Briši prijavo'** zbrise prijavo iz sistema in pošlje sporočilo, da se podatki zbrisejo tudi v CRPP.

**'Pošlji v CRPP'** pošlje v CRPP vnesene podatke za prijavo z izbranega zapisa.

## Pregledovanje in dopolnjevanje starih podatkov

Ob odpiranju starih prijav nalezljivih bolezni, ki so nastale pred preходом na CRPP pošiljanje, program opozori, da gre za take zapise, a jih odpre in dovoli vpogled in morebitno popraviljanje in dopolnjevanje.

Vnos podatkov o nalezljivih boleznih

Izbrana nalezljiva bolezen

Podatke je v CRPP potrebno poslati v papirnati obliki!

Ustanova, šola, vrtec: SRC INFONET D.O.O., PODJETJE ZA IN

Dela in naloge: 01 PROIZVODNJA, PROMET Z ŽIVILI

Status pacienta:

Vzet material za lab.preiskavo:

Diagnoza ugotovljena Lab/Klinično:

Cepljen:

Datum cepljenja: . .

Hospitaliziran:

Izoliran(Da/Ne):

Klic epidemiologa(Da/Ne):

Datum klica epid.: . . :

Pod nadzorom (Da/Ne):

Umrli (Da/Ne):

Datum smrti: . .

Datum prijave: 08.04.2021

Datum začetka obolenja oz. bol. znakov: 08.04.2021

OK Prekliči

Take prijave se uredijo in pošljejo še na star način in se pošljejo na NIJZ papirnato oziroma po elektronski pošti.

## Pošiljanje podatkov o tujcih brez EMŠO, KZZ ali TZO številke

Za tujce, ki nimajo slovenskega identifikatorja (EMŠO; številko kartice zdravstvenega zavarovanca (KZZ) ozitoma številko tuje zavarovane osebe (TZO) pošiljanje v CRPP ni omogočeno.

Program ugotovi, da gre za tako osebo in odpre dialog na star način.

Take prijave se uredijo in pošljejo še na star način in se pošljejo na NIJZ papirnato oziroma po elektronski pošti.

Tako pošiljanje je le začasno, dokler NIJZ ne pripravi funkcionalnosti za vnos tujcev v Register Demografskih in Statusnih podatkov Pacientov (RDSP) in integracijo zalednih sistemov s tem registrom.

Potem bodo uporabniki najprej tujca registrirali v RDSP in od RDSP dobili njegovo identifikacijsko številko, izpolnili prijavo nalezljive bolezni, ki se bo kot za vse ostale paciente, poslala v CRPP. V prehodnem obdobju se prijavnice za tujce (brez slovenskih identifikatorjev) še naprej pošiljajo v papirni obliki.

## Zaključevanje obravnave

Ob zaključevanju obravnave program kot dosedaj preveri, če je vnesena prijava nalezljive oz. spolno prenosljive bolezni.

Če prijava ni vnešena, na to opozori in ne dovoli zaključiti obravnave.

## Umik funkcionalnosti pošiljanja elektronskega sporočila s seznamom nalezljivih bolezni na NIJZ z Matizom

Ta funkcionalnost, ki je omogočala avtomatsko kreiranje seznama nalezljivih bolezni in njegovo pošiljanje na NIJZ v eMailu je s prehodom na pošiljanje v CRPP redundantna.

Siselno je, da jo izklopite, da ne boste na NIJZ pošiljali iste podatke na dva načina oziroma jo uporabljate v vmesnem obdobju le za pošiljanje seznama prijav, ki ste jih še vedno naredili papirnato (popravki in dopolnitve starih zapisov, pošiljanje podatkov o tujcih brez EMŠO, KZZ ali TZO številke).

### 1.2.1.1 Nastavitve

Funkcionalnost vnosa prijave nalezljivih in spolnih bolezni je vezana na parameter **TboContact.DiagnoseReportingRequired=True;**

V parametru Application.aillHSettings je nastavev

**StartDateForNB\_SPODiagnoseReporting=20.10.2024;** - datum začetka pošiljanja nalezljivih in spolnih bolezni v CRPP.

Za izpis '**Spolno prenosljiva obolenja poslana v CRPP**' mora imeti uporabnik posebno pravico 372 - Izpis spolno prenosljivih obolenj.

### 1.2.1.2 Izpisi nalezljivih bolezni (Akt\_112718, Akt\_112879)

S to dopolnitvijo so se dodali in spremenili izpisi nalezljivih bolezni, do njih dostopate prek gumba 'Seznam in analize' na zavihku 'Splošno'.

Izpisi so v sklopu

- Pregledi/Seznam (ISOZ21) oz. Seznam/Posebni (BIRPIS21):

Seznami in analize

PAd0000

- Administracija
- Blagajna
- Pregledi
  - Poimensko poročilo
  - Opravljene storitve
  - Podatki registracije
  - Seznami
    - Nosečnic za izračun glavarine
    - Pacienti v staležu
    - Umrli pacienti iz registra
    - Obravnave umrlih pacientov
    - Kartoni umrlih pacientov
    - Umrli pacienti v obravnavi
    - Nalezljive bolezni za prijavo**
    - Nalezljive bolezni poslane v CRPP
    - Spolno prenosljiva obolenja poslana v CRP
  - Zavarovanja
  - Pacienti po zmožnosti
  - Podvojeni pacienti
  - Dvojni odprti kartoni
  - Kadri in ure
  - Kadri in ure - sumarno

Nastavitve za prikaz

Struktura za analitiko  Organizacijska struktura

Enota: SA108 AMBULANTA SPLOŠNE MEDICINE

Izvajalec: 50013 ZDRAVNIK CRPP CERT18

Datum od: 03.10.2024 do: 03.10.2024

Administracija

Obstoječi seznam 'Nalezljive bolezni za prijavo' je bil popravljen tako, da prikazuje le tiste prijave nalezljivih bolezni, ki so se poslale na star način: papirnato oz. po eMailu. To naj bi bili le popraki starih prijav, ki so nastale na star način in primeri prijav za tujce, ki nimajo slovenskih identifikatorjev.

Dodana sta tudi dva nova izpisa:

### Nalezljive bolezni poslane v CRPP

Seznami in analize

PS5070

- Administracija
- Blagajna
- Pregledi
  - Poimensko poročilo
  - Opravljene storitve
  - Podatki registracije
  - Seznami
    - Nosečnic za izračun glavarine
    - Pacienti v staležu
    - Umrli pacienti iz registra
    - Obravnave umrlih pacientov
    - Kartoni umrlih pacientov
    - Umrli pacienti v obravnavi
    - Nalezljive bolezni za prijavo
    - Nalezljive bolezni poslane v CRPP**
    - Spolno prenosljiva obolenja poslana v CRP
  - Zavarovanja
  - Pacienti po zmožnosti

Nastavitve za prikaz

Struktura za analitiko  Organizacijska struktura

Enota: SA108 AMBULANTA SPLOŠNE MEDICINE

Izvajalec: 50013 ZDRAVNIK CRPP CERT18

Datum od: 03.10.2024 do: 03.10.2024

Oblika izpisa za Nalezljive bolezni poslane v CRPP

Za izbrano enoto, izvajalca (oz. vse izvajalce, če ta filter ni napolnjen) in datumsko obdobje se izpišejo podatki o prijavljenih nalezljivih boleznih:

Pregled

Faktor 100 %

Iskaj Tiskaj z opcijami Tiskaj v PDF Pošlji po el. pošti Zapri

1/1

Seznami - Nalezljive bolezni poslane v CRPP PS5070  
Izpisal: test crpp cert 18, dne 03.10.2024 ob 08:45 Stran: 1 od 1

ZD INFONET, Center Naklo  
CESTA NA OKROGLO 7

Seznami - Nalezljive bolezni poslane v CRPP

Enota SA108 AMBULANTA SPLOŠNE MEDICINE  
OPRAVLJENO DELO - Od: 09.09.2024 do: 09.09.2024

Priimek in ime	EMŠO	KZZ/TZO	Šifra zd. in zdravnik	Enota
Diagnoza			Povzročitelj	Datum zač.
Bol.ug.	Drž. okužbe	Ep. povez	Ceplj.	Doz
Hosp Dat.	hospi Izol.	Izid	Dat. smrti	Dat. zad.
			Datum	CRPP status
ZAVAROVANEC FERDINAND	1501950681031	903002010	50013 ZDRAVNIK CRPP	CERT18 SA108
A711 Aktivni stadij trahoma		a		09.09.2024
klinično Slovenija	Da	Ne	1	
Da 09.09.2024	Da	živ	09.09.2024	Uspešno poslan v IH
ZAVAROVANEC ERT	1501987683107	903001276	50013 ZDRAVNIK CRPP	CERT18 SA108
B269 Mumps brez zapletov		virus mumpsa		10.09.2024
klinično Slovenija	Da	Neznano		
Ne	Ne	živ	09.09.2024	Napaka pri zamenjavi verzije v

## Spolno prenosljiva obolenja poslana v CRPP

Seznami in analize

PS5080

Administracija  
Blagajna  
Pregledi  
Poimensko poročilo  
Opravljene storitve  
Podatki registracije  
Seznami  
Nosečnic za izračun glavarine  
Pacienti v staležu  
Umrli pacienti iz registra  
Obravnave umrlih pacientov  
Kartoni umrlih pacientov  
Umrli pacienti v obravnavi  
Nalezljive bolezni za prijavo  
Nalezljive bolezni poslane v CRPP  
Spolno prenosljiva obolenja poslana v CRPP  
Zavarovanja  
Pacienti po zmožnosti  
Podvojeni pacienti

Nastavitve za prikaz  
 Struktura za analitiko  
 Organizacijska struktura  
 Enota: SA108 AMBULANTA SPLOŠNE MEDICINE  
 Izvajalec:  
 Datum od: 09.09.2024 do: 09.09.2024

Oblika izpisa za Spolno prenosljiva obolenja poslana v CRPP

Za izpis teh podatkov, mora imeti uporabnik posebno pravico 372 - Izpis spolno prenosljivih obolenj. Program javi, če uporabnik te pravice nima:

ISOZ21

Nimate pravice za izpis spolno prenosljivih obolenj!

OK

Za izbrano enoto, izvajalca (oz. vse izvajalce, če ta filter ni napolnjen) in datumsko obdobje se izpišejo podatki o prijavljenih spolno prenosljivih obolenjih:

The screenshot shows a window titled 'Pregled' (View) with a toolbar containing options like 'Tiskaj' (Print), 'Tiskaj z opcijami' (Print with options), 'Tiskaj v PDF' (Print to PDF), 'Pošlji po el. pošti' (Send by email), and 'Zapri' (Close). The main content area displays the following information:

Sesnami - Spolno prenosljiva obolenja poslana v CRPP PSS080  
 Ispisal: test ccpp cest 18, dne 03.10.2024 ob 08:45 Stran: 1 od 1

ZD INFONET, Center Naklo  
 CESTA NA OKROGLO 7

Seznami - Spolno prenosljiva obolenja poslana v CRPP

Enota SA108 AMBULANTA SPLOŠNE MEDICINE  
 OPRAVLJENO DELO - Od: 01.10.2024 do: 03.10.2024

EMŠO	KZZ/TZO	Šifra zd. in zdravnik	Enota	Diagnoza
Bol.ug.	Drž. okužbe	Ep. povez	Ceplj.	Doz Dat. zad. c.
Izid	Dat. smrti	Pot prenos Kontakt	Datum potr Datum	CRPP status
1501988687106	903001504		SA108	A57 Mehki čankar
klinično	Slovenija	Da	Ne	
živ		neznano	Ne	02.10.2024 02.10.2024
				Napaka pri odlaganju v IH

### 1.2.2 Gumba zadnji pacient pri naročilu v ČK - Akt\_112510 (2)

Program smo dopolnili z možnostjo naročanja zadnjega pacienta.

- Če smo predhodno imeli izbranega pacienta katerega smo že zaprli si ga program zapomni in ga lahko naročimo v naročilno knjigo.

Do shranjenega pacienta dostopamo preko gumba prikazanega na spodnji sliki.

- gumb se pojavi pri naročilu s kombinacijo tipk ctr + n
- ali pri dvokliku v željen termin preko urnika



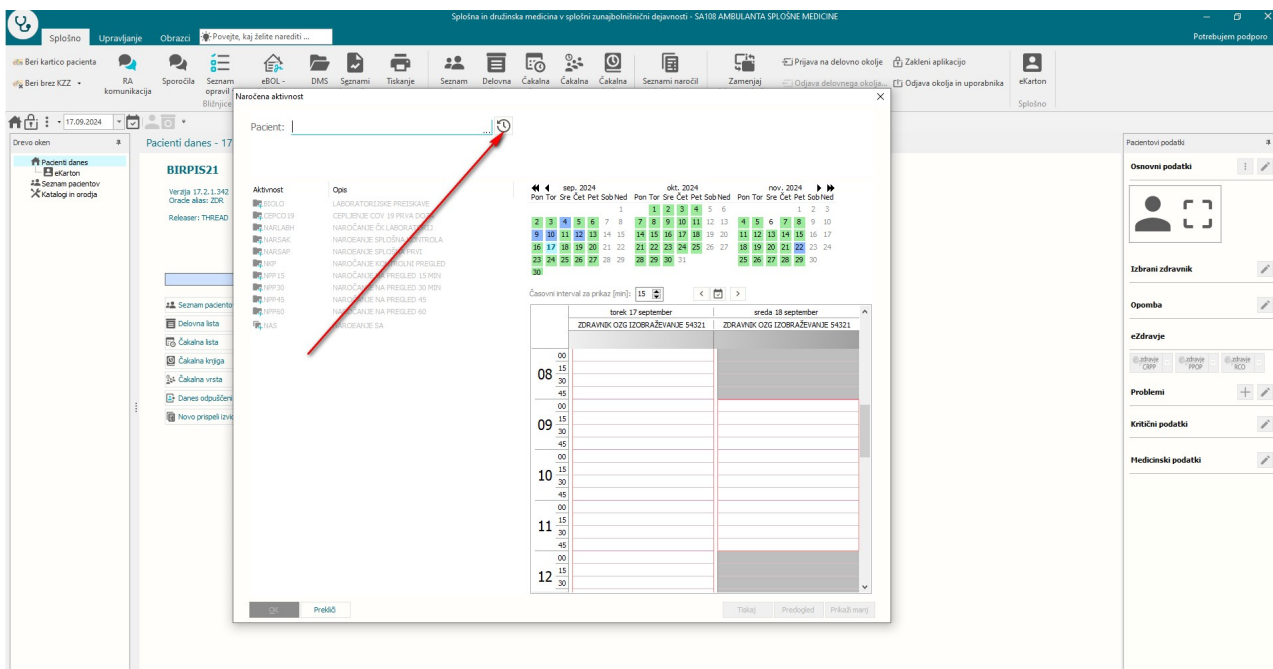

### 1.2.3 Dopolnitev pregleda zavrženih lab. preiskav (Akt\_109963)

Narejena je bila dopolnitev pregleda zavrženih laboratorijskih preiskav. Če je preiskava zavržena oz. ni bila izvedena v laboratoriju, se sedaj v pregledu strukturiranih rezultatov ob preiskavi prikaže tekst 'zavrženo' in dodana je ikona X.

AKTIVNOST: 15.09.2024 07:21:11

Rezultat	EM	Preiskava	Koda
<input checked="" type="checkbox"/>	3	Bilirubin direktni	FI400300
<input checked="" type="checkbox"/>		Bilirubin direktni	FI400300
<input checked="" type="checkbox"/> X		AST	FI100300

### 1.2.4 Prikaz izdanih Listine na delovni listi

Na delovni listi smo na gumb Uredi aktivnosti omogočili prikaz izdanih listin na dotični obravnavi.

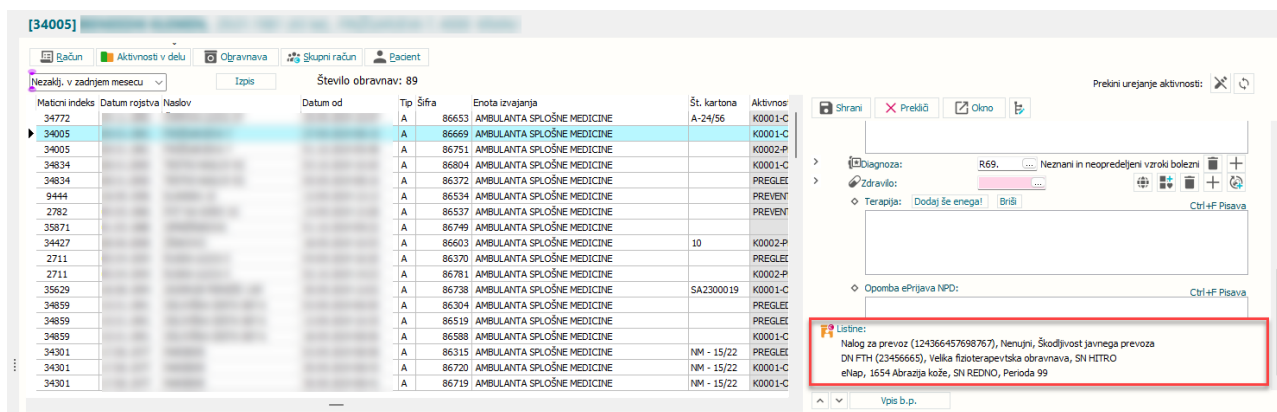

## 1.2.5 Dopolnitev paketnega obračuna

V programu je dopolnjen paketni obračun oz. paketno zaključevanje obravnave.

V filtru je sedaj mogoče izbrati obdobje za več kot en mesec, program pa si zapomni datume obdobja, ki ste jih izbrali in jih prikaže naslednjič, ko odprete paketno zaključevanje obravnave.

**Paketno zaključevanje obravnave**

Datum obravnave od: 01.08.2024 do: 13.09.2024 Enota: ... Razlog dostopa brez KZZ: veljavnosti zavarovanja za skupino - dnevni obračun (8)

Datum aktivnosti od: . . do: . .

Tip obravnave

<input type="checkbox"/> Hospitalne obravnave	<input checked="" type="checkbox"/> Obračunaj	<input type="checkbox"/> Prikaži tudi obravnave z zavarovanji	<input checked="" type="checkbox"/> Branje KZZ na datum obravnave
<input checked="" type="checkbox"/> Funkc. in amb. obravnave	<input checked="" type="checkbox"/> Zaključ	<input type="checkbox"/> Vse aktivnosti	<input type="checkbox"/> Branje KZZ na datum aktivnosti v izbranem obdobju aktivnosti
	<input type="checkbox"/> Razveljavi obračun		

## 1.2.6 Vnos cepljenja RSV - nova snomed šifra

NIJZ je za cepljenje RSV distribuiral novo snomed šifro cepiva (51311000087100, cepivo Abrysvo). Stara SNOMED šifra še vedno ostaja aktivna (108723008).

V programu smo za novo šifro uvedli novo aktivnost za cepljenje CE2RS1. Stara tudi ostaja aktivna.

Prenos novih šifer cepiv izvedemo preko zavihka upravljanje -> orodja -> Prenos cepiv. Pogoji za ustrezen prenos je ažurirana baza zdravil CBZ, ki se ob prijavi v program osvežuje samodejno.

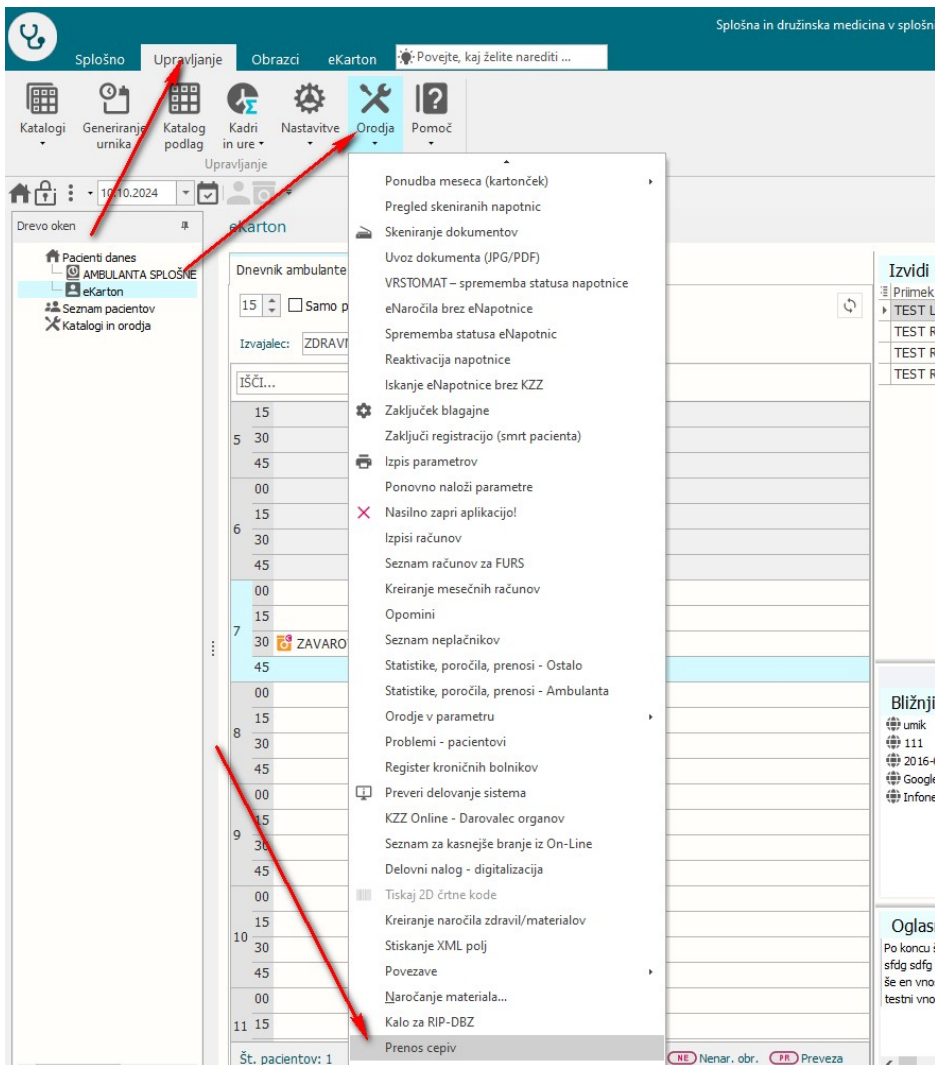

## Vnos cepljenja preko okna posegi in izvidi

1. Kliknemo gumb +
2. v polje aktivnost vnesemo CE2RS1

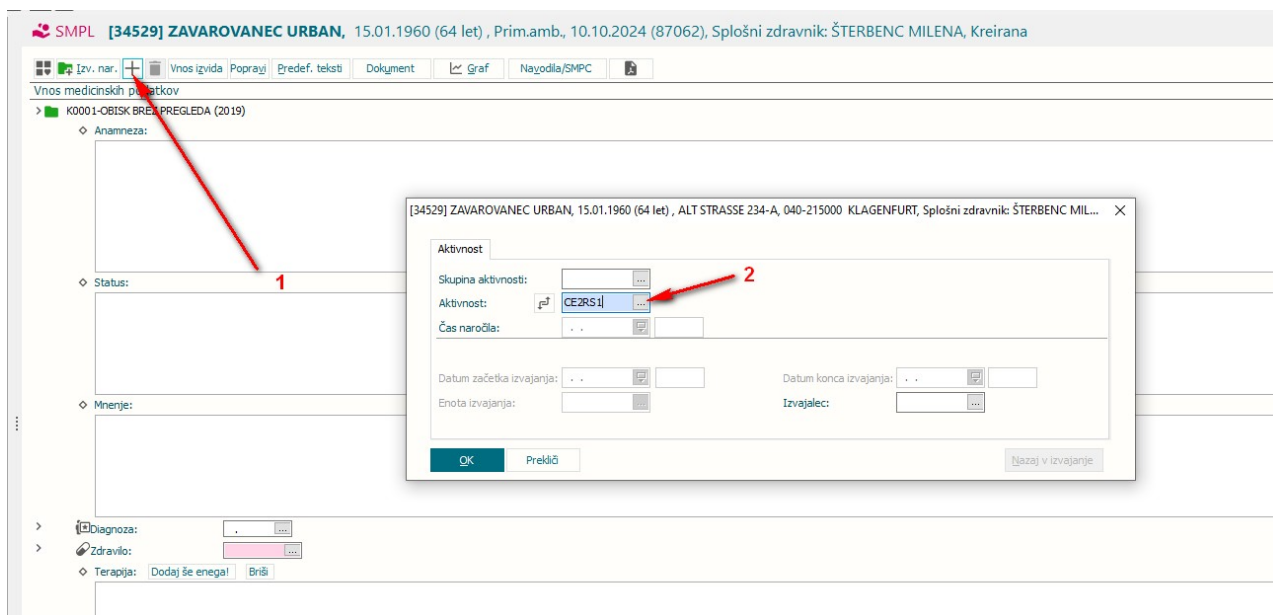

Na posegi in izvidi Izpolnemo ustrezne podatke za pošiljanje v CRPP in eRCO

## Vnos cepljenja preko eKartona

1. Kliknemo gumb +
2. v polje aktivnost vnesemo CE2RS1

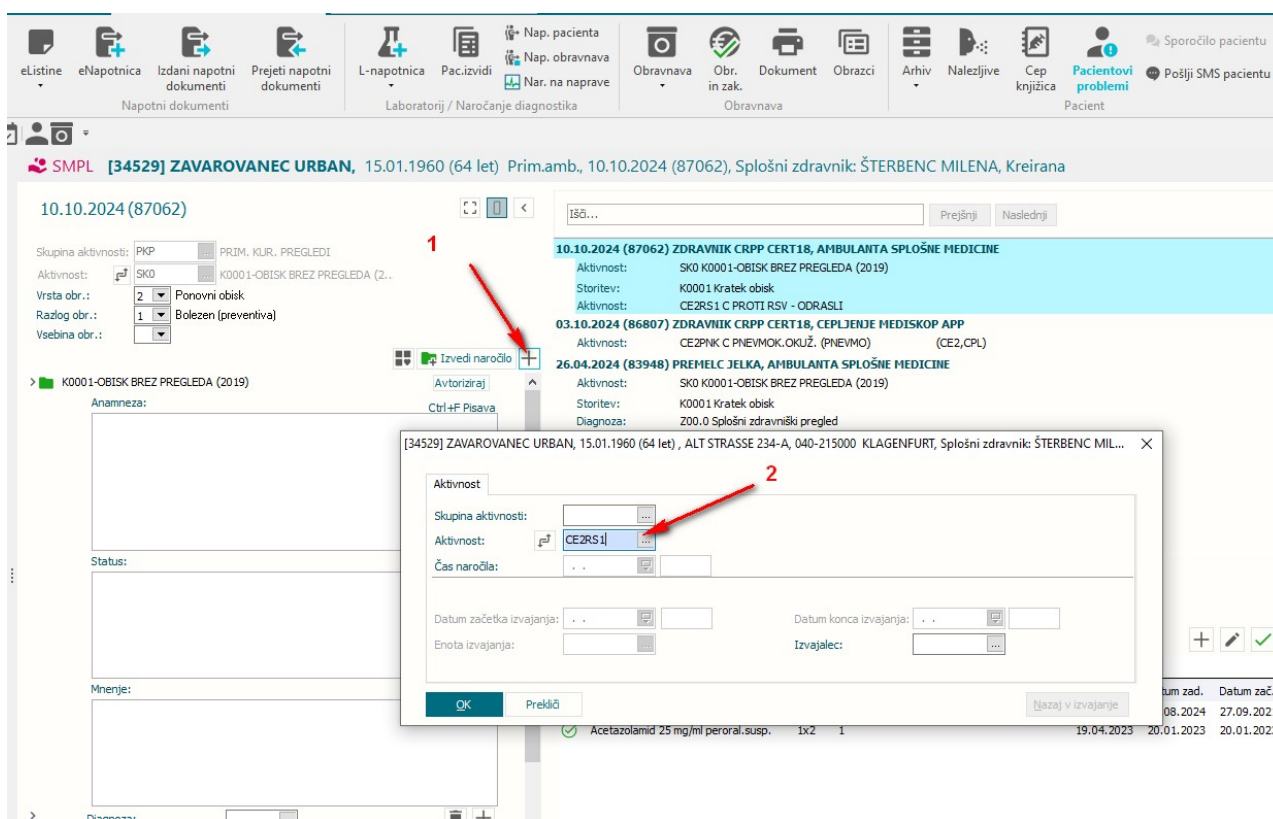

V obravnavo na eKartonu pacienta ustrezno vnesemo podatke za pošiljanje v CRPP in eRCO

## 1.2.7 CRPP: manjši popravki metapodatkov (Akt\_112785)

Dopolnili smo funkcionalnosti CRPP z nekaj manjšimi dopolnitvami in popravki, ki omogočajo:

- dostop do dokumentov pacienta v urgentnih dejavnostih
- dostop do lastnih dokumentov zdravnika
- umik prikaza določenih generiranih dokumentov (in možnost vklopa prikaza)

### Pošiljanje VZD ob poizvedbi po pacientovih podatkih

V poizvedbo po CRPP podatkih pacienta smo dodali VZD.

Če je VZD tak, da je za urgentno dejavnost in če je uporabnik v varnostni shemi registriran za to dejavnost, potem uporabnik dobi pravico, da vidi vse dokumente pacienta (in ni več potrebno uporabiti funkcionalnosti 'Dostop NMP' ("Break the Glass")).

### Podatki o avtorju in instituciji v kateri je nastal dokument

Ob pošiljanju dokumenta smo dodali podatke o osebi avtorju dokumenta in ustanovi v kateri je dokument nastal.

Dokumente, ki so bili poslani s tema dvema podatkoma v CRPP, lahko potem zdravnik avtor vidi v CRPP.

### Umik nerelevantnih NIJZ generiranih dokumentov

iz prikaza dokumentov pacienta smo umaknili nerelevantne dokumente:

- Digitalni zeleni certifikat - preboleznost
- Digitalni zeleni certifikat - PCR test
- Digitalni zeleni certifikat - HAGT test
- Digitalni zeleni certifikat - cepljenje
- Zgodovina izdanih DCP o cepljenju
- Osnovni podatki o pacientu

S tem so bolj vidni izvidi in drugi dokumenti, ki so jih zdravstvene ustanove poslale v CRPP.

Če želite katerega od teh dokumentov še prikazovati, lahko njihov prikaz vklopite nazaj s parametrom.

#### 1.2.7.1 Nastavitve

V parameter **allHSettings** smo dodali sklop **ShowNIJZ\_GeneratedDocs**, s katero lahko nazaj vklopite posamezen tip dokumenta:

Primer nastavitve:

```
ShowNIJZ_GeneratedDocs=DGC_recovery,DGC_pcr_test,DGC_vaccination,DGC_rat_test,DGC_vaccination_history,CRPP_Patient_Demographics;
```

Vklop nazaj je omogočen za te dokumente:

- DGC\_recovery - Digitalni zeleni certifikat - preboleznost
- DGC\_pcr\_test - Digitalni zeleni certifikat - PCR test
- DGC\_vaccination - Digitalni zeleni certifikat - cepljenje

- DGC\_rat\_test - Digitalni zeleni certifikat - HAGT test
- DGC\_vaccination\_history - Zgodovina izdanih DCP o cepljenju
- CRPP\_Patient\_Demographics -Osnovni podatki o pacientu